第九千四百九十七號 （第三種郵便物認可） （日刊） 京城日報 昭和九年五月七日

京城日報 五月六日（日） 夕刊

朝鮮總督府指定消毒藥 アイゼル 消毒・殺蟲・防臭

前觸ればかりで 空手形に終るか
更生内閣の三大政策
具體案が出來さうにもない

【東京電話】政府は今次の地方長官會議において内閣看板の更生政策として過般の閣議で決定した財政税制の整理刷新、政治の革新と思想對策確立、農村對策確立の三大政策を斷行する内閣更生の意氣を示すに努めてゐるが、第一の財政税制の整理刷新に關して内閣に設置されてゐる農村負擔の調査會および大藏省にある税制改正調査委員會等によつて調査研究具體案を作成することゝなつてゐるが、税制改正調査委員會の如きは昨年一月設置されたまゝ殆んど委員會を開かず、農村負擔の均衡をはかる目的をもつて設けられた農村負擔調査會も目下開店休業の状態で、僅に負擔状態が都市に比して加重であるとの觀察だけは一致してゐるが、その割合の數字については議論百出して基礎材料の再檢討を申合せたるまゝとなつてをり、いつになつたら目鼻がつくか見當がつかず、又政治の革新といつてもその實行は容易でなく、よく出來ても前途政黨の改善程度が關の山で、劃期的政治革新など望まるべきもなく、思想對策についても肝腎の治安維持法案が過般の議會でにぎりつぶされた程であり、思想對策委員會がこれまで審議したところより見るとその内容は空となる模樣であり、思想對策確立等は期待されさうにない状態である、更に農村對策確立は刻下焦眉の急務であるのは勿論であるが、特に米穀對策や綜合對策等は緊急を要するものであるにも拘らず、恒久的米穀對策を確立するための調査會は未だ組織されず、僅かに外地米生産費を調査するため米穀生産費調査會が設置されたにとゞまり、しかして政民兩黨よりの代表委員は何れも參加を拒絶してゐる實情で、米價對策によつて擁立を前に控へた春蠶の繭價は極度に悲觀され農民は不安に戰きながら生計の手につかざる状態であるに拘らず綜合對策もその緒につかざる有樣であり、政府は三大政策を強調したが閣議で改めて一致結束せねばならぬほど閣僚間の考へ方がまちくであり、從つて閣僚が一心同體協力しなければ更生對策遂行に邁進することは全く不可能であり、閣僚中に更生對策遂行の氣魄を缺いでゐるものもある位であり、三大政策の實現は事實上困難であり、結局は既成政黨の掲げてゐる政策と同樣空手形に終るのではないかと、早くもその前途は悲觀されてゐる

米穀對策
價格一點張は 不自然の點多し
農林省も漸く氣づいて 眞の對策を考究中

【東京電話】米穀統制法が適用されて半年、漸くその主眼たる米價調節の效果現れ、最近の米價は稍々昇騰を續け、現在の儘で推移すれば或は統制法の最高公定價格たる三十四圓五十錢にも到達するのではないかと豫想されてゐる、本年の如き未曾有の大凶作年に斯かる高米價時代を現出し、而もこの米價に何等の不安を伴はないのは今日までに米穀統制法に依り一千二十七萬石といふ驚異的多量の米穀を買上げてこれを政府倉庫に綿詰にした結果で、政府米を絶對に市場に賣出さないといふことを條件としてゐるものである、この久しく待望された好結果を招來したことは確に米穀統制法の重大な功績といはなければならぬ、これ米價調節前の効果で、眞の農村對策として完全なものであつたかどうかは頗る疑問の點がある

即ち、米穀出廻りの最低期である十一、十二月頃は米價は常に最低公定價格を上廻り大部分の農民が持米を賣拂ひ寧ろ需要者の立場に廻はるべき六、七月頃にかけて米價を昂騰せしめることが農村のため眞の對策とは言ひ得ないとは明白である、この事實を如實に物語るは有りガスレと稱してゐる東北、北陸方面の早廻り地方は既に農民の飯米すら缺乏せる状態で、政府米の拂下げ要望の聲が漸く高くなつてゐるとである、從つて米穀統制法は米價を吊り上げる意味に於ては確かに成功してゐるが眞の米穀對策としては決して完全なものでなく寧ろ不自然な政策ともいふべきものである

農林省自體も最近では米價對策のみが米穀對策でないといふ事實を判然と認識し來り、從來の米價政策一點張を放棄して眞の對策樹立を考究しつゝある實情である、從つて近く開催されるであらう米穀根本對策審議會には米價政策と離れ、根本對策として樹立が進められるものとして見られてゐる、斯く米穀統制法が一千萬石以上の米穀を買上げたことが却つて將來の政策上に一大轉換を齎すことゝなつた原因である

明年度豫算の 編成方針資料
大藏省早くも準備

【東京電話】大藏省は早くも明年度豫算編成方針に關する基礎工作に着手し、政府に對し今後の財政計畫に關する有力なる資料を積極的に提出すべく努力してをり目下大藏當局が執り又は執らうとしつゝある處は

一、高橋藏相の提唱に依る大藏、日銀、正金等首腦部會議の内外債金融政策再檢討
一、税制改正準備委員會に依り國税地方税制等の全體系に亘り整理改造
一、主計局を中心として緊縮財政並に我國財政の過去より現在に及ぶ具體的調査

等相並行してその進捗を圖つてゐるが、その調査の目標とする處は大要左の如き意見である

歳入 最近經濟界の回復に依る租税歳入の増收見込み、自然増收好轉の傾向が今後如何なる程度迄持續し得るかの見通し如何◇經濟界の現狀が全般的或は部分的增税を可能とするや否やの判斷如何◇増税要實の整理新設、郵便料金値上、鐵道運賃一般特許稅等の實現に依り、國庫の増收額を如何なる程度まで見積り得るや否やの點◇國稅地方稅の調整果して農村負擔輕減を實現し得るか否か◇公債消化力の見込み及その對策如何

歳出 國防費について計畫全體を認めつゝあり、個々の經費については單價を出來るだけ切下げて經費を一層合理化し得る餘地なきものなりや否やといふか、經費の性質上打切りとなつたか、◇時局匡救費は既に打切りとなし得る餘地無きものなりや否や◇滿洲事件費は滿洲治安の進むに伴れて漸減し得る傾向にありと認めらるゝがその減額し得る見込み如何◇行政費については省人件費を査定に至る限り節約するは勿論、各種調査會、委員會等の整理改廢に依り經費節減し得る餘地如何

慶祝特使
御歡迎準備
滿洲國の打合會

【新京五日發電通】慶祝特使として秩父宮殿下御渡滿の旨、五日日本宮内省より正式通牒を見たので、滿洲國宮内府では直ちに五日午後三時より沈宮内府大臣、入江同次官、鄭國務總理、謝外交部長及び駐滿日本大使館關係者等參集し第一回打合會を開いた、一兩日中に更に協議會を開き御歡迎準備の打合せをなすことゝなつた、宮内府では六月五日御着京あらせられるものと豫想し萬事手配中である

政府を援助
行掛りを捨て、
反對するのは不利益と 政友會の態度豹變

【東京電話】政友會の政府に對する首腦部の意向を綜合するに、現内閣は最近に至り綱紀問題も一頓挫し、喧傳された程の疑獄もなく大體一段落を告げる模樣である、殊に今回政府の態度は一般に非常に好感を以て迎へられ、やゝもすれば議會政治と政黨内閣制を排斥せんとするファッショ的傾向がある不祥事を排し、温厚なる一木男を議長に推戴したことは政黨内閣への復歸の上に少からぬ影響を與へ、延いては人心の安定に多大なる効果を齎し、これがため政界も急轉直下安定を見るの觀があり、斯かる情勢の下にあつて政府に對し如何なる態度を執るべきかは政黨の問題も考へねばならぬから、徐ろに嚴重なる時局展開を要する時代の超然内閣復歸に向つて努力するものは何人と雖も相競へて一日も速かにこれが實現を期すべきであるから、政府にしてその態度の上より今回の政府に執つたものであるとすれば、過去一切の感情を捨て、今はくこれを援助し徐ろに時期の到來を待つのも亦一方法であるとしてゐる

協定委員の初顏合せ
十一日の會合

【東京電話】政友會では十一日の政民兩黨協定委員會に臨むため八日本部に政友會側の協定委員會を開き、各總務も出席し、兩黨委員會に臨む態度を決定することゝなつたが、十一日は兩黨委員の初顏合せの程度で協議事項に關する議事方法等を打合せ散會する豫定である、而して開催場所は大體衆議院議長官舍とし委員長は政民兩派よりそれぐ一名を互選し、一回ごと交互に委員長となる豫定であるが、政友會側の委員長は山本（条）氏に内定し民政黨側は俵孫一、或は松田源治兩氏の内から決定される豫定である

ソ聯人不法越境
郵便物をも強奪す
滿洲國外交部から嚴重抗議

【新京五日發電通】昨年末頃より滿ソ國境各方面に於けるソ聯邦人の越境掠奪事件はやゝ下火となつてゐたが、去る二月廿一日黑龍江省北部黑河縣にてソ聯邦人が滿を越えて不法越境入國し、郵便配達夫の所持する郵便を強奪して逃走し、中の普通郵便五通、官署公文書二通を紛失せる事件が發生したので、滿洲國外交部長は直ちにソ聯側に嚴重抗議したが、ソ聯側は言を左右にし何等誠意を示さないので、滿洲國外交部は五日再び左の如き嚴重なる抗議をソ聯側に提出した

一、強盗犯人逮捕並に處分
二、紛失郵便物の搜査並に引渡し要求
三、この種事件再發防止に對する適當なる手段方法を要求する

なほ外交部當局は事件は大同二年十月末に發生せることありこの抗議に對するソ聯側の態度如何に依つては嚴重なる態度に出づる意向である

戰債不拂國と ソ聯を認む
米國の融資停止法

【ワシントン五日發聯合】去る四月十三日ルーズヴェルト大統領の署名によつて正式成立を見たハイラム・ジョンソン氏提案になる戰債不拂國に對する融資停止法は直ちに實施に移されることゝなり、これがため司法省において戰債不拂國の決定を明確にするため審査を行ひつゝあつたが、五日に至りこれが決定を見たので、司法長官カミングス氏の名によつて左の如く發表された

一、イギリス、イタリー、ラトヴィア、リスアニアは全額は支拂はなかつたが、内拂を履行してゐるためジョンソン法案の適用を受けない、從つて現在のところ不拂國と判定し難い
一、ソヴエート聯邦は承認されたがケレンスキー政府債務に對する支拂を履行せぬため不拂國と認める

米日爲替低落

【ニューヨーク五日發聯合】五日の米日爲替は六仙方低落し三十弗三十七仙となつた

―人―

◇朝倉木種吉氏（代議士）六日朝鮮ホテルへ
◇工藤鐵男氏（代議士）同上
◇島原鐵三氏（朝鮮興業重役）同天眞樓へ
◇大島勉次氏（朝鮮興業重役）同上

天地玄黄

イギリスは日本品の輸入制限ぢやさうな、輸出は制限するほどもなしか
◇
しかしセイロン先づ反對を叫び香港これに共鳴、内輪をまとめてから出直してござれ
◇
食物の缺乏で赤露紅兵の反ソ氣分、食ひ物のことはおそろしいものぢやぞ
◇
支那の留學生がまた激増してきた、それ御覧じろ、あなた方の先哲は水の低きにつくと申されてゐるではないか

ベルギー先帝は 御暗殺せられた??
對獨戰爭計畫者のために
英國著述家の奇怪な發表

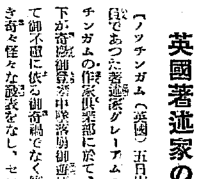

【ノッチンガム（英國）五日發電通】元イギリス陸軍の情報部員であつた著述家グレーアム・ハッチンソン中佐は五日ノッチンガムの作家倶樂部に於て、過般白耳義アルベール一世陛下が奇巖御登攀中墜落崩御遊ばされた原因につき「右は決して御不慮に依る御奇禍でなく實は他殺である」といふ驚くべき奇々怪々な發表をなし、センセーションを捲き起した、中佐の述べる處に依れば

ベルギー先帝は既にドイツに對し戰爭を仕掛けやうとしつゝあつた一味の無謀に等しい計畫に賛意を表し給はなかつたため、マリユーレーダーム岩を單身御登攀の機を窺つて、一味の者のためにあの痛ましい御最期を遂げ遊ばしたのである、その證據には先帝の御死體の御頭には打撲傷と認むべきものがなく、これでも明かに御墜落に依る崩御でないことが推斷されると（寫眞はベルギー先帝）

絶對に否定す ベルギー宮廷

【ブラッセル五日發聯合】ベルギー前皇帝アルベール陛下崩御當時の事情に關しその後種々事件が流說される處から種々取沙汰されつゝあつたが、最近ではイギリスのノッチンガムにおいてハッチンソン氏はベルギー陛下の崩御は山岳の奇禍によるものでなく、陛下がフランスの對獨戰爭に反對されたため何者かの謀殺にあはれたものと思ふとの言を吐き果然センセーションを捲起してゐる、右に關しブラッセルベルギー宮廷では直ちにこの臆測を絶對に否定し登攀現場の公式ならびに特別調査で決定された以上、かやうなことは全くあり得ないと發表した、近來揣摩臆測が故陛下の崩御をめぐつて盛んに行はれるについて、ベルギー國民をあげていたく不愉快の念を抱いてゐる

極東通の新任 駐日英國大使

【ロンドン五日發聯合】リンドレー大使に代つて新たに日本駐箚イギリス大使に任命されたクライブ氏は五日お召に應じ、バッキンガム宮殿に參候ジョーヂ五世陛下に拜謁仰せつけられ、今回の新任について陛下より親しくお言葉を賜つたクライブ氏は二十九年前イギリス大使館書記官として東京に在勤せることあり、最近にはローマ法王廳に特命全權公使として派遣せられてゐて、外交官として經歷長く、かつ東洋極東の事情に精通し、リンドレー大使の後任として最適任と稱せられてゐる

鈴木侍從長 園公訪問

【東京電話】鈴木侍從長は六日午前九時四十分興津着西園寺公を訪問老公と懇談一時間にして同十時四十分辭去した、なほ政友會の内田信也氏、貴族院議員木村隆四郎氏は六日午前十時四十分同莊に園公を訪問辭去した

伊國建艦費 追加支出承認

【ローマ五日發電通】イタリー政府は五日夜閣議を開いて新建造費として總額四億八十萬リラの追加支出を決議した右は一九三五年から始まり一九四〇年で終る五ケ年間に分割されてゐるが軍縮會議の行詰りから世界の軍備擴張の機運漸く濃かとなつて來た折柄、この伊國の建艦費支出は注目されてゐる

丹下左膳 【95】
林不忘作 小田富彌畫

いのち綱（十三）

武器を持つてゐないのが、一統の不覺だつた。

刀を帶してゐるのは五十嵐鐵十郎ほか、二、三人だけ。

他の連中は、商人や百姓に扮したまんま、穴埋めに出て來たのだから、納屋に預かつてゐた鍬や鋤を引つ擔いでゐる……これでは、いま此處へ現れた異樣な人物へ、對抗のしやうがない。

物置へ引つ返して、兩刀を取つてくる——一同のあたまに浮んだのは、このことだつた。

合點を包まず垂らし、鍵のやうな素袷に尻切れ草履。防之徳利をぶら下げて、闇に突つ立つてゐる素軒先生——これを素軒先生とは知らないから、司馬道場の連中は、誠弘氣が強い。

五十嵐鐵十郎が一歩進み出て、

『われらは、火事に燒けた當家の者、あと片付けに來たまでのことです。何誰かは存ぜぬが、何やら言ひがかりをつけられるとは、近頃もつて迷惑至極——』

『夜中を選んで燒け跡の整理とは聞えぬ話だ。穴でも埋める仕事があるなら、わしも手傳つてやらうかと思つてナ』

鐵十郎は、つと仲間を振り返つて、

『こいつはおれが引き受けた。構はぬから、すぐ埋めにかゝれ』

『小父ちやん、居候の小父ちやん！ 早くお父上を引き出してお呉れよ。両手あつても這ひ上がれないのに、片手ぢやア何うすることも出來ねえだらう。もう死んだかも知れないねえ、小父ちやん』

穴のまはりに立ち騒ぐチョビ安を目がけて、

『えいッ、小僧、邪魔退けッ！』

その一人の鍬へ、矢庭に振りまはした素軒先生の一升徳利が、

『グワン！』と當つて

『オツ！ 何だか知らぬが、ばかに堅い、大きな禿頭だぞ』

打たれたやつは、頭を抱へてよろめきながら、感心してゐる。

素軒先生に斬りつけて、見事に突はされた五十嵐鐵十郎は、さすがに十方不知火流の使手、瞬間にこれは容易ならぬ相手と見破りました。

『ヤ！ おれ一人では手に負へぬ。各々方、刀を！ 刀を——』

一同は鍬や鋤をそこへ投げ捨てゝ、もと來た森陰の物置小屋へ、一散走りに引つ返して行く。

皆が來るまで、何とかしてこの場を繕かうと、鐵十郎が素軒へ白刃を突きつけて、鬪ふ緩かな構へに這入らうとした時！

嵐のやうな多人數の足音が、地を搖かしてこつちへ飛んで來る。

驚いたのは、鐵十郎だけではなかつた。素軒もチョビ安も、闇を透かして振り返ると

『先生ッ、先生イッ！』

ガラッ八の聲だ。

『トンガリ長屋が、總出で助太刀に來りやした』

躍り上がつたチョビ安、

『ヤア、石金の小父ちやんだ！ 蔵の兄ちやんだ！ あゝ、長屋の翻野先生もゐる』

『如何なされました、素軒先生』

『イヤ、これはおれが引き受けたから、早くその穴を掘り返して——』

素軒先生、さつき鐵十郎の言つたのと、同じ言葉を繰返す。それをチョビ安が、急いで說明して、

『オウイ、長屋の衆、この穴の中に、あつしのお父上が埋まつてるんだよ。そこらに、鍬や鋤が散つてあるだらう。オツ、みんな手を貸してくんな！』

メキシコが 聯盟に復歸

【ゼネヴア五日發聯合】メキシコ政府の訓令に基づきゼネヴア駐在同國代表ナヘラ氏は五日聯盟事務局に去る一九三二年十二月十五日附をもつて提出されたメキシコの聯盟脱退通告を即時撤回する旨通告した

喘息 鎭咳。
エフェドリン「ナガヰ」
醫學博士長井長義氏發見創製
内服により効力の發現迅速而も作用の持續時間長くして發作の豫防並に治療の目的を達す
類似品あり「ナガヰ」の文字に必ず御注意ありたし
適應症 喘息、百日咳、氣管支カタル
本店 大阪市東區道修町 大日本製藥株式會社 支店 東京日本橋本町

五月は 皮膚病の 播殖季!!
皮膚病に
汗ばむ肌の不潔に乘じて子供のくさ、田虫、水虫が蔓延する
治療は彼是迷はず好評のアスターを御選び下さい

佐藤、濱田、久保山、安藤 各博士推奬
特色ある 皮膚殺菌劑
滲透性殺菌力
皮膚病の治り難いのは菌が皮下に匍行するからで、アスターは皮下に滲透し殺菌作用を營むのが特色
無刺戟安全性
殊に皮膚病に刺戟ある藥は禁物で往々病症を增惡します アスターは毫も刺戟なく小兒婦人の肌にも最も安全です
かゆみ止めの力
堪らぬ痒さに搔き破り細菌濕疹や黴菌侵入の危險がある、アスターは少量の塗擦によりかゆみを去りピタリと効く點で擴く賞用されてゐます
主効
田虫、いんきん、水虫、ひぜん、くさ、しらくも、ただれ、かゆがり 其他吹出ものに『安全』『奏効』
アスター

わが極東選手ら マニラに向ふ

五日香港を出發す

【平洋丸五日發電】四日ホンコンに上陸した日本選手一行は同地で練習を行ひ、五日朝も軽い練習をやつて各選手共船に引あげたが何れも非常な

好調子　であつた、平洋丸は五日正午目的地マニラに向けホンコンを出帆、午後零時四十五分一同左舷に整列、端午の節句を祝ふ神幟を満頭高く飜へし、平沼團長は皇太子殿下御誕生の辞を述べ、殿下の萬歳を三唱して遙か東の方宮城に向つて遙拝した、ホンコン着以來急に氣温上昇し蒸し暑く、波は殆んどないが外洋のことゝて

うねり　が強い、友邦選手一行はマッキンレー號で上海發マニラに到着する筈

比國籠球代表 小手調べ

【マニラ五日電通】比島代表籠球チームは五日午後六時からセメント

死を冒し職を守る

熱海の火事、郵便局を全燒 交換手十數名が負傷

【熱海六日發聯合電通】五日午後十一時頃熱海町銀座通り渡邊呉服店より出火、風はなかつたが乾燥してゐたため

火は忽ら　燃え擴がり、同呉服店を始め熱海郵便局、旅館増田本店を全燒、竹屋竹店を半燒して同四十分鎭火した、このため電信、電話線不通となつた、損害は數十萬圓、原因は目下熱海署で取調べ中であるが、右の火事に際し郵便局の電話交換手は自分の身邊に火の廻つて來るまで身の危險を冒して

活動した　ため手足に火傷を負つたもの十名程あり、目下手當中である、なほ電信電話の復舊は一兩日を要する見込である

奉祝武道大會 神宮境内は賑ふ

滿洲國武官ら見學

奉祝朝鮮武道大會第二日は、六日午前八時から朝鮮神宮前廣場で前日に引續いて行はれた、選士の意氣は却か上にも緊張し折柄けさ入城した日本訪問滿洲國武官御一行三十一名も熱心にわが國の武道を見學した、けふの朝鮮神宮は地方より入城した各種團體の參拜者や奉祝試合の參觀、長崎縣揚げ隊などで境内は大賑を

天氣よし日曜日

ドット人出で賑ふ

風薫る初夏――日を射る強い陽ざしに包まれたけふ六日は、降雨のために出足を阻まれた先きの廿八日の日曜日のはらいせも手傳つてか、カラリと晴れた絶好のお天氣に京城人士はドット飛びだした、催し物で京城名物の「城大豫科運動會」を始め奨忠壇では朝鮮商工聯合會と藥業組合の運動會、京城グラウンドでは火蓋が切られた實業リーグ戰が人氣を集めてゐる、朝鮮神宮では在郷軍人京城分會主催の奉納武道試合、長崎縣人の凧あげ大會あり其もゆる郊外へのピクニックなどで各家とも殆んど空ッぽで樂しい行樂の一日であつた

月尾島は櫻盛り

三萬五千の人出

【仁川電話】六日の日曜日は絶好の行樂日和に恵まれて列車毎に續々京城から押しかけ、名物りの花見客、前の休日に雨で出足を阻まれた人々で午前中の月尾島はざつと二萬五千の人出、午後の分を加へると三萬五千を豫想され、一方八重櫻も咲き始め地元では小渡動會や家族慰安會などの催しがあり大混雑を呈し、仁川署では二十五名の警官を繰出し警戒した

寫眞説明　上は京城實業野球リーグ戰の入場式、吉田鐵道局長の訓示、下は城大豫科の運動會、除隊の隊追ひ競走

怪僞したペルメル

●トーマス大學コートで學生チームのバンダール●クラブと對戰四六對二五で快勝し、同チームのスワー

比國の水泳 恐るに足らず

【マニラ五日電通】比島水上聯盟では五日午後四時半よりレコード會を開催した、主なる記録左の如し、かくて試合は午前中に少年部を了り午後引續き青年部に移つたが、少年部優勝者は左の如くである

少年部高跳試合
一等　七人抜　望月　博仁
二等　六人抜　菅野　信
三等　五人抜　高村　忠一

レーのシステムは全く見るべきものはないが、個人的のプレーは非常に勝れ、前回の極東大會と同様今回も日本軍は苦戰を免れぬであらう

（百、二百及千五百米自由型は行はず）

▲百米平泳　一着　ジキラム、二分四九秒二
二着イルデフオンソ同
▲百米背泳
一着クリスチャンセン一分十三秒
▲四百米自由型
一着チムダン五分二十五秒四

同ジキラム選手は練習中二分四十二秒の世界記録を出したと言傳されてゐるが、實力は四十五秒臺、クリスチヤンセンは十二秒臺の記録を出し得る選手であるが平泳、背泳の外は何れも日本の敵でない

イブセン鉛筆

十九女が身投げ

けさ釜山沖で

【山特電】六日朝釜山入港の關釜連絡船德壽丸が六日午前五時五十分釜山港外十浬の沖合を航行中後部甲板より三等船客長崎縣東彼杵郡大村町久田松ミツヨ(一九)が投身したのを船員が發見し一時停船して附近海上を捜査したが死體を發見せず釜山入港と共に水上署に届出でた、自殺の原因は遺留品中の羽織の間に便箋へ鉛筆で「仙家庭の事情からこの世を去ります」と書いてあつた

朝鮮代表的銘菓
京城府文明堂建立記念
代表的三大物産用愛珍菓
高麗人蔘・春畝山・七二五圓 よりまで
人蔘糖 ほか
本町一丁目九本・四五

紛争議で議論し 三名が斬り倒さる

神戸濱田氏宅の惨劇

【神戸電話】海員協會の紛争を契機として海員組合内の動搖が擴大されてゐる折柄、六日午前九時半頃神戸市鬼ヶ町一丁目海員組合長濱田國太郎(五〇)氏方へ田尻春吉、藤田一太郎、石田北之助の三名が訪れ最初運輸部爭議に關し濱田氏と押問答途に激論となり、三名中の一名が突如濱田氏を目がけて傍にあつた鐵瓶を投げつけたところ其場に居合せた濱田氏方の壯漢數名が忽ち日本刀を抜き放ち躍り出でやにはに前記三名中の一名を斬り仆し、更に殘り二名と揉み合ひつゝ同家門前をへだゝる數間の個所にて他の二名にも兇刀を揮ひこれ又全身數ヶ所に斬りつけたので何れも瀕死の重傷を負ひ虫の息となつて仆れた、急報に接し縣刑事課より目黒強行犯係主任須磨警部よ(り)と判明した、取調中加害者は長崎縣人加藤清勝ら警察署長以下急行加害者を逮捕

盜難から 妻の不貞が發覺

家庭爭議の腹いせ

【仁川電話】府内龍岡町金銀細工商尹德用(三)方では去る二十六日午前四時から同六時までの間に千二百圓の貯金帳を盜難にかゝり眞くなつて訴へ出たので仁川署で取調べ中の處六日に至つて同人妻金氏(二)がかねて情夫があり、夫との仲惡く、その前日も猛烈な夫婦喧嘩をしてその腹癒せに盜み出し情夫に貢いだらしく、その罪を夫人になすりつけ何喰はぬ顔してゐたものであると

城大豫科の運動會

京城帝國大學豫科創立記念運動會は六日清涼里の同校運動場で行はれた、五月の太陽の下若さは溢れ、寮の開放、余興もあつて、爆笑連發、校内は大賑ひであつた

横領事件から暴露 岩手縣に教育疑獄

盛商校長遂に送局

【盛岡電話】岩手縣立盛岡商業學校々長格村要人氏(四)は公金四千圓横領の嫌疑で休職處分に附され取調べの結果、過般横領事實明白となつて送局された、同事件摘發により端なくも岩手縣下の教育疑獄が暴露した、即ち縣視學、學務課の首腦部間に中小學校教員の異動に絡み相當收賄の事實があるもの〻如く、目下關係者を召喚取調べ中であるが、事件は相當擴大するものと見られる

空巣狙ひ

五日午後七時ごろ京城府外新堂里會社員北川義郎氏の留守宅へ何者か忍び入り、春合オーバーほか洋服類約六十圓を竊取した

早法野球戰

ハードコート庭球戰第六日決勝戰左の如し

クロフオード　三―六　ブイスト
マツクグ(濠)　六―四　ターンブ(濠)
六―三
▲混合ダブルス決勝
三木(日)　八―六　セマルフロ
ダウンド嬢(英)　六―八　イ(英)
六―二　スタムマス嬢(英)
▲シングルス決勝
テリー(英)　八―六　クロフオード(濠)
七―五
六―一

【東京電話】東都六大學野球リーグ戰早法戰は六日午後二時五分から神宮球場で擧行法政先攻、審判森田(球)、横澤、片桐、淺沼(壘)メンバー左の如し

政　田村　渕口　林　城山　尾森　武中　鶴原　若林　藤田　伊三
　　8 6 9 3 1 7 2 4 5
大　須　林　島野　倒澤　武原　見　高小　長島　長佐　若井
　　5 3 4 7 2 9 6 1 8

法　0100
早　0203

京城日報愛讀者
喜樂館割引優待券
有効期日　五月三日より同十日迄　（一枚一名限り）
本券持參者に限り大人階上八十錢、階下六十錢學生階上六十錢、階下四十錢に割引いたします

京城日報愛讀者
喜樂館割引優待券
有効期日　五月三日より同十日迄　（一枚一名限り）
本券持參者に限り大人階上八十錢、階下六十錢學生階上六十錢、階下四十錢に割引いたします

評判の映畫"丹下左膳" 本紙の愛讀者を優待

明夜公會堂で 藤原義江獨唱會

七回目の歸朝發表會

半島初夏の樂壇に喜びの催しとして待望されてゐるわれらがテナー藤原義江第七回歸朝發表獨唱會は明七日午後七時から京城公會堂で開く、わが國が世界に誇り得る異色の歌手にして一年一年、躍進しつゝあるわれらのテナーの快よいテノールよ、久しぶりで京城の人達を陶醉さすであらう、會員券は三圓（指定席）二圓（普通）一圓（學生）の三種で當日會場でもうけつけることになつてゐる

英大會で 三木選手活躍

【ボーンマス五日電通】イギリス

一面坡附近で 列車顛覆賊が襲撃

盛んに掠奪を行ふ

【ハルビン六日發聯合】五日夜ハルビン發ボグラーチナヤ行き九十二號貨物列車が六日午前六時北鐵東部線一面坡驛東方にさしかゝつた際、前夜中に匪賊の手で軌道が取りはづされてあつたゝめ機關車貨車十輌は大音響と共に脱線顛覆した、顛覆と同時に約百名の匪賊は列車を襲撃し掠奪を行つたが詳細はまだ不明である、急報に接し一面坡、ハルビンより救援列車出動した

京城實業野球 蓋を開ける

トップは殖銀府廳戰

ファン待望の京城實業聯盟野球リーグ戰が蓋をあけた、六日午後零時半から京城グラウンドで入場式があり、加盟五チームが殖銀、府廳、京電、鐵道、遞信の順で入場、ダイヤモンド中央に整列各主將の手で君が代吹奏裡に國旗を掲揚し當番鐵道の吉田局長の挨拶があつて、昨秋のゴタ〳〵で優勝カップの返還もなくアッサリと閉式、引つゞきスケヂュールのトップを切る殖銀對府廳戰のウオーミング・アップに入つたが、シーズン皮切りだけに觀衆が多かつた

試合開始

殖銀對府廳第一回戰は一時より開始、府廳先攻、審判（球）中村、竹内（壘）

府廳　上坂　田中　田　田　坂吹　口藤　田馬　佐内　與保　矢谷　内
　　8 5 3 7 1 9 2 6 4
殖銀　島谷　太田　秋本　田田　潤　中山　鈴木　松保　池林　白
　　8 4 5 7 9 0 3 1 2

府　0010
殖　0003

あすの天氣 (7)

六日の概況　高氣壓は東方に移動して東北地方及本邦東方海上を掩ひ七六六耗を示して居り其の端は七六四耗で朝鮮を掩つて居る。天氣は本邦は一般に晴半島は曇り滿洲は晴れてゐるが上海附近に七六〇耗の低氣壓があるので濟州島、木浦、釜山、那覇では降雨してゐる氣溫は平年に比し北鮮は五六度其他は概して二三度高目となつてゐるが平壤大邱は一度全州は三度低くなつてゐる

あすの豫想　高氣壓が移動を初めたので半島を掩ふ高氣壓も東に移動すると共に上海附近の低氣壓が徐々東進して來るから明日南鮮は曇雨模様、中部以北は曇り勝ち何中部でも所により小雨模様もあるだらう

豫報　曇一時晴
六日　正午　七三九(粍)
五・一　最高　二三九(七)

極東大會問題で半島人士へ 友邦『滿洲國』は愬ふ

今晩七時半　來青閣　(入場無料)

滿洲體育會　岡部平太氏
朝鮮體協理事　竹内一氏
映畫―滿洲國皇帝御即位式、その他面白いもの數種

來り聞け　主催　京城日報社

謹　近火御見舞　龍山彌生町　三福井幸樓

謹　近火御見舞　龍山彌生町貸座敷組合

簿帳コンドン
最新式・多色刷・日本製特許
500頁　一冊¥2.30　送料一冊¥0.33
全國有名文具店・デパートにあり
發賣元　大阪市東區平野町二丁目　株式會社　福井商店

國產カッピー粉白粉
標準色七種
遂に近代女性の流行の中心となつた標準七色粉白粉
一九三四年の流行線上に輝ける國產カッピー化粧料
近代感覺を完全に衛生化した艶麗な香り
誰もがなつかしむ氣高さ、品質は世界的　一刷きの感觸に貴女はしみじみ近代女性としての誇り高き美と魅力を完成致します
其の若き氣高さ　いつも生々と溢るゝ處女の肌の粉にサラッと快ひ
水白粉各色　ヴアニシングクリーム
東京・牛込　田端雙香園

貸室
京城府南大門通黄金町角
日本生命ビルヂング
電本四四一番一五三三番

鹿兒島小原良ぶし
三代喜吹込
ポリドールレコード

ペン字上達法
東京市神田區　東洋ペン習字會
無代進呈

寫眞　本町一　ワタナベ
電本二二七八

サロミン
ニツポンから脚氣をなくする
一ヶ月分一・五〇

ロイマチス・神經痛
やけど・きりきず・うちみ・類・ちう
外用塗藥
不可飲
主治効能
やけど・きりきず・うちみ・痔・リウマチ・神經痛・せんき・肩こり・しもやけ・たむし・水虫・齒痛・害虫の刺傷
本舗　大阪市高麗橋四丁目　福井對關堂
振替大阪四九九番

京城府西小門町
田中丸病院
普通病室及隔離病室ノ設備有り
電話光化門八八五番・一二六六番

賣買
鑛石類入袋
古セメント袋
京城府南大門通五丁目
電話一〇一三番

讓分犬仔パードシェパード犬軍

ヒルベンゼブラ・フオン・クッドエ	べー・コーンオフ・ノエジ
ク－マトルア・ナチツペ	
(ズヤメカ) フルド	ダ　ル　ギ
(ズヤメカ) ダ　ア	

日九月一年九和昭ルス有ヲ統血ノ記上
(附統血VK)ーターンクッラブ一谷、牝牡生
好良ニ特育飼大格付　(牡　金百參拾圓 / 牝　金百五拾圓)

ヒルベンゼブラ・フオン・クッドエ	べー・コー・ンオフ・ーロエフ
ムイハ・ダ・タイデ	
ムレルーハ・ンオフ・フルア	べナタワ・ンオフ・ーリド
ンウラブ・ンオフ・ーリリ	

生日二廿月三年九和昭ルス有ヲ統血ノ記上
牝五頭牡三頭全部登録濟(附統血VK)
好良種極至育發(牡　金七拾圓 / 牝　金九拾圓)渡シ日二廿月五
大邱府東雲町二八五番地
大邱訓練飼育場
(電話長一二六一番)

新龍山三角地(電龍一〇二五)
西原産婦人科
入院隨意
院長　西原　富次
副院長　中村　春雄

綿、ふとん
卸小賣　岩見製綿所
京城本町四丁目
電話本局一六〇一番

京城金
金銀地金分析賣買
合資會社杉山商會
高價買入
京城明治町
合資會社杉山商會

不可飲（高標）

成功の鍵
價一圓拾錢
京城日報社代理部

特別案内

恩給　京城府……

恩給　龍山……

齒科

買家

京日案内

ぢ專門
京城櫻井町
昭和温泉前
永樂肛門醫院
入院隨時

地方版

吉嶺邑長の失敗
官有地に住宅を建て、祟り
あつさり引責辭職

【城津】由て城津邑が水道材料置場として無償貸付をうけてゐた本町所在官有地四百八十坪の空地利用につき吉嶺邑長は昨年七月の邑會協議員會で邑議員の諒解を得た上右官有地百五坪は當の吉嶺邑長が九十坪は山名正應氏にいづれも坪當り年二十錢の地料で貸付し、兩氏とも昨秋自己の住宅を新築したが、先般行はれた官有地調査の際右事實が判明し問題を惹起するに至つた、即ち右官有地貸付係様た る貸付は不可に違背するのみならず右土地を管理すべき立場にある邑長自身が貸付をうけることは不穩當だとの理由で、去月廿八日官有地管理者道知事から邑に對し右土地の貸付を取消し返還方を命ぜられたので、吉嶺邑長は三月道知事宛辭表を玉田郡守の手許に提出した一方邑では去月廿日右官有地返還の手續きをとるとともに水道材料置場に對しては更に貸付願を提出し、吉嶺、山名兩氏よりは住宅地として更に貸付願を提出したが右につき當の吉嶺邑長は左の如く心境を語る

辭表を出したかどうかは自分としては何ともいへない、推察に任せる外はない、自分は邑に對して責任を與へたのだから邑民に對して深く責任を感じてゐる徒に生際にかれこれ辯解がましいことはいひたくないから何もかもないで置いて貰ひたい

公職者協議
留任を陳情

吉嶺邑長は現在新義州商委員長の要職にあつて、邑勢進展上各種企劃の樞軸となつて商道路の重要問題を控へてゐるときて、この際同氏の辭任は重大影響を來すものとして、北邑、黙田兩氏發起の下に邑會議員は三日夜邑會議員に白石、柳鶴夏兩道議をはじめ邑商組各議員を網羅する公職者約二十名は四日午後一時本町本館時に會合協議の結果、同氏の留任を道當局に陳情することを申合せたが數日中に公職者連名の陳情書を提出するとゝもに七、八日頃富永道知事の歸任を待つて陳情する筈である

（學校では午後一時から記念式を擧行し盛會裏に兩校の野球試合を行ひ工業學校遂勝せるも敗退

道・鐵	一〇〇〇〇〇〇〇〇	1
工業	二三四五六七八九	4

捨子二件

【大邱】捨子が多くなり名物の貧困が物語つてゐるが四日は一日に二人の捨子があつた同日午前九時頃南山町五番地李盛方に生後一週間位の男の子が、同日午後二時頃には東雲町二丁目加米病院前道路に二歳位の女の子が捨てられてゐるのを發見、大邱署に届出でたので慶北救濟會に收容したが碁事期の關係で郡部から捨てに來たものと見られてゐる

全南の黑石山
盛んに燃ゆ
一旦は鎭火したが
再び火勢盛り返す

【光州】全南寶光海南の境にある黑石山が盛んに燃えてゐるのを三日午後四時半頃海南郡玄山面民が發見し駐在所へ急報したので玄山駐在所では直に消防手及面民二百數十名を召集、現場に急行し必死となつて消火に努めたが西風強くそれ〴〵は山は峻險で活動自由ならず黑煙濛々としてもの凄く容易に鎭火せぬので郡當局は悽慘な火災現場で一夜を明かし四日午前九時には木浦署應援の應援を得て極力消火に努めた結果漸く午前十一時頃一先づ鎭火したが一方康津郡に隣する方面は防火容易ならず又もや深谷面方面に延燒し火勢盛んとなつたので又々總出動、懸命目下相互應し極力消火に努めてゐる

お初節句を奉祝し
幼き赤誠湧き立つ
薫風吹き流す鯉幟の威勢に和して
日の丸の渦を巻く

【釜山】われ等の皇太子様初のお節句を寿ぐ來る五月の端午節句にあたり釜山府の各小學校幼稚園では勇ましい鯉幟を立て武者人形を飾り例年にも倍して日本男子の前途を祝福した、このほか各學校生徒の遠足、子供相撲大會、少年組の劍道試合を催すなど珍しい日本晴れと共に惠まれた一日であつた

【江景】江景小學校では皇太子殿下お節句奉祝の爲市內四年以上の男兒の運動會を五日午前十時卅分より校庭で開催普校では學校を先頭に千餘名の行列を催した

【松禾】邑內婦人興風會では皇太子殿下のお初節句を奉祝して五日正午から公立普通學校內に乳幼兒健康相談會を開催し最優良兒には審査の上表彰

【金泉】近來にない好晴で小學校普通學校ではそれぞれ小運動會を催し、賑やかであつた

【沙里院】皇太子殿下御誕生奉祝大會は端午節句の五日を期して全市民總出で行はれた祈願絶好の奉祝日和に惠まれ午前十時殿下の官民公會校庭に集合松本邑長の式辭について皇太子殿下の萬歲を奉唱して閉式し引續き直ちに旗行列に移り鈴鹿長龍の陣は全市街を埋め邑內新所町を朝に鄉には殿下となき奇想天外の假裝個人の出し物、假裝、舞踊等の奉祝催興續出し喝采をうけて普通業やかに市中を練り或ひは舞臺で踊り更に夜に入れば市民の提灯行列で灯の海と化し邑前の大賑ひを呈した

【開城】【開城】皇太子殿下初のお節句を奉祝するため午前十時から小學校々庭で兒童角力等を催し觀衆をして手に汗を握らすしめた

【鳥致院】【鳥致院】第八回鳥致院兒童愛護週間の第四日幼五日は皇太子殿下初のお節句を奉祝する鳥致院幼稚園兒、小學校、普通學校、女學校、農業補習學校の生徒等の旗行列を催し奉祝を披露した

【汶山】皇太子殿下のお初節句を奉祝し坡州郡では五日午前十時から官民學校生徒等三千餘名參列の上汶山神社に參拜し宮城を遙拜し國歌合唱後に記念事業として郡廳の國旗揭揚塔初掲揚式を擧行十一時から旗行列に移り全市街を練り奉祝の誠意を表明した

【寫眞】上から：盛興の皇太子殿下お初節句の奉祝旗行列＝鳥致院兒童の奉祝元山の乳幼兒愛護週間赤ん坊審査會

手長の少年を
絞め殺して强奪
死體の惡臭から足がつく
大それた十九少年

【大邱】慶北醴泉郡醴泉面西本洞五三李相晉の妾の甥朴時春（一七）は隙を見て相晉の金五十圓を盗取した、これを知つた親友の醴泉面南本洞二四〇番地無職金列龍（一七）は去る三月二十一日午後七時頃時春を同面大心洞の裏山に誘ひ出し五十圓の分前を强要したが應じなかつたのでその場に叩き伏せ馬乘となつて首を絞めつけ口鼻を塞して窒息せしめ五十圓を强奪して死體は附近に埋葬逃走行方を晦ました、その後晁興に歸ついた通行人が右死體の異臭を所轄署に急報したので醴泉警察署の大活動となり各地に手配犯人醴泉中二日午後歸宅を狙つて實家に忍び寄つた處を張込中の刑事に逮捕された

元山中學校
開校記念式

【元山】中學校では五月第十三回開校記念日に相當するので午前八時から記念式を擧行し終つて一萬米のマラソン競走を行ふたが四百の元中五年生は午前九時二十分一齊に校庭を出發し街々で父兄の聲援をあびながら溌剌たる元氣で同十時過ぎから戻々校庭のゴールに戻り十一時過には僅か一名の落伍者を見たのみで全部歸せ戻り盛況裡に成功を納めて終了した
一着大槻（五年）三十九分三十五秒、二着小幡（五年）三十九分五十六秒、三着三井（四年）三十九四十分七秒

昇段大手合棋譜【七】
日本棋院

四段 藤村芳勝
先相先番
三段 渡邊英夫

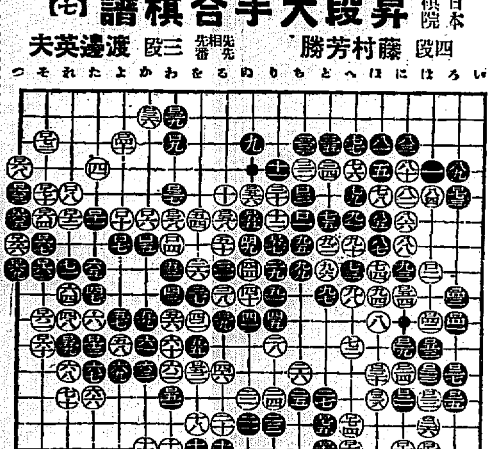

●一ロ七七　わ十二　○一ロ七三　を十三
●一ロ七五　は十三　○一ロ八四　に九
●一ロ八五　ぬ六1　○一ロ八六　ぬ五
●一ロ八七　り七　○一ロ八八　る六
●一ロ八九　れ十三　○一ロ九〇　そ十三
●一ロ九一　そ八　○一ロ九三　そ十
●一ロ九五　つ五　○一ロ九六　そ六
●一ロ九七　つ六　○一ロ九八　つ七
●一ロ九九　そ七　○二ロ〇〇　つ四
●二ロ〇一　つ八　○二ロ〇二　そ五
●二ロ〇三　つ七2　○二ロ〇四　そ三
●二ロ〇五　ろ五　○二ロ〇六　へ十四
●二ロ〇七　と十四　○二ロ〇八　へ十五
●二ロ〇九　と十五

百七十七手―黒中押勝
○五二ツグ　○一〇〇ツグ
●一七一ツグ

消費時間（白六・二二）（黒二・二九）
（制限時間各八時間）

戰の跡

●第ロ七七までとなり大體十數目の差は至れない形勢である―本局を通觀するに白は中央から左邊へかけての大模樣を黑七一（れ八）までに依り容易に破られ、一方、二九以下の黑も一ロ二まで無事に治まる事となり、白は三連星（二、四及び六）の構へも空しく殆ど何を打つてゐたのか解らない位のものであつて勝敗はそこで決してしまつたと言つても宜しい、そしてその間に、白の敗因として は三四（と四）と黑三五と交換の有害無益・白七二（へ十二）のユルミの二著が主なるものとして指摘せられる

次回對局者
四段 鈴木ひで子氏
三段 藤澤庫之助氏

青葉は惱まし
失業の二青年と病苦の女給
カルモ自殺を企つ

【釜山】惱ましい青葉の時節四日午後死を急いだ若人三名その他の御厄介となり時代相の悲哀をつゞつた＝四日午後九時頃府內大倉町三丁目櫻屋旅館に投宿した富平町二丁目齊藤武郎（二三）はカルモチン一八〇錠を嚥下して苦悶してゐるのを發見され生命危篤であるが女給に溺れて會社を馘首された意味の遺書があり失業苦の結果らしい、次ぎは府內寶水町三丁目富見山正春（二三）は昨年秋釜山で一旗あげる積りで朝鮮へ來たが就職難のため農期の如く計畫が進行せず前途を悲觀して四日午後十時頃カルモチン約一四〇錠を飲んで自殺を遂げた、次ぎは釜山寶水町富士見軒の女給高橋百合子＝（二〇）＝假名ははかない女給生活のチップでは實家へ送金するとも出來ずその上病身で仕事に堪へ切れないのを悲觀し四日夜これもカルモチン自殺を企てたが同僚の女給に發見されて直に手當を受け生命には別條がないらしい

松汀里
皇太子殿下御初節句奉祝の日松汀神社では午前十時奉祝式を擧行小學校職員、兒童二千餘名が奉祝旗行列で邑內を練り萬歲の風を巻起した

北青
北青邑では邑職員、各學校職員、兒童二千餘名が奉祝旗行列で邑內を練り萬歲の風を巻起した

郡守官舍內の鯉幟は碧空の大空に風を存分はらんで遊躍し皇太子殿下初のお節句を壽ぎ奉つた

金千代工事場から
樂浪珍器發掘
專門家の遺蹟所在を覆へす
興味深きその證左

【平壤】平壤金千代酸造元酒造場では目下八千代町元料亭大同館跡を買收醸造場の擴張工事中その地下十數尺の箇所で樂浪時代の陶器の破片および高麗時代の陶器及び瓦等を發掘しつゝあり同酒造場では一應府門家の鑑定を受ける筈であるが更に本町の三中井百貨店の工事中にも地下二三十尺の箇所から同樣樂浪時代の遺物を發掘したことありその他ぽつ〳〵同樣發掘品ありこれ等の資料によつて樂浪研究者の大同江以南をもつて樂浪時代の遺跡としてゐる說を覆へす有力な資料として江を挾んで平壤府內もその遺蹟に屬することを裏書するものとして興味を惹いてゐる

滿洲視察團
清津を中心に募集

【清津】京城日報、大連新聞兩清津支局では北鮮鐵道、清津府、商議會並支店後援のもとに滿洲視察團を募集中、出發は十五日南陽に集合し吉林、新京、ハルビン、奉天、大連、京城各地を視察、二十五日清津驛着解散の豫定で特に北鮮鐵道管理局からも職員を派遣案內させることになつてゐる、參加申込みは本社清津、羅津、雄基各支局宛十日締切の豫定である、なほ會費は百五十圓（汽車二等旅館一等）で日程は次の通り
十五日清津出發▲十六日吉林を經て新京着（一泊）▲十七日夜新京發▲十八日朝哈爾濱着（二泊）▲二十日朝同地發奉天着（一泊）▲二十一日奉天發大連着（二泊）▲二十三日朝大連發▲二十四日朝京城着▲廿五日午前九時十分清津驛着

籾倉の火事

【新義州】五日午前零時頃鐵山郡站面東山洞二九五番地所在鐵山郡農會倉庫から出火、全燒して一時半鎭火した、出火原因に疑はしい點あり目下調取調中、損害は同地濱利昭氏の保管籾七斗入五百俵・見積り三千五百圓で、籾は長期措保として東拓より二千九百四十四圓の融通をうけてゐたものであるが、さきに同建設所附近でも同樣野積籾の焼けた事實あり、裏面に深い事情が伏在してゐるのではないかとみられてゐる

人の動き

▲芳賀文三氏（咸興稅務局長）事務引繼のため五日仁川へ、十一日家族同伴赴任
▲栃原弘氏（咸興稅務監督局事務官）六日着任
▲山地靖之氏（新任咸興專賣局製造課長）七日午後三時十八分平壤驛着赴任
▲井上巳吉氏（新任羅南署長）五日汶山本社支局來訪轉任挨拶
▲宮田榮七郎氏（開城稅務署徵收課長）同上
▲春川朝鮮歩兵聯隊主計正　五日若鷹兵隊の經理檢査即日歸任

趙澤元氏の
舞踊會
けふ群山で

【群山】健康舞踊の創始者石井漠氏の高弟で半島が生んだ唯一の天才的舞踊家趙澤元君は七日午後七時半から群山劇場で群山における第一回新作舞踊發表會を開催することになつたが今回は特に石井漠氏令嬢石井栄子嬢及藤井十四子嬢その他諸氏が賛助出演するので前人氣は頗る盛んである

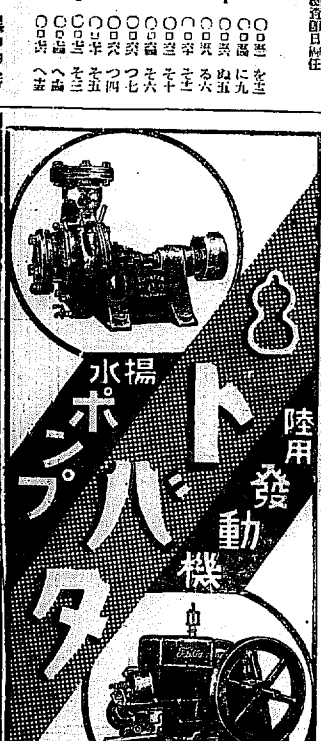

阪井耳鼻咽喉科醫院
京城本町一丁目入口
醫學博士 坂井 一瀬

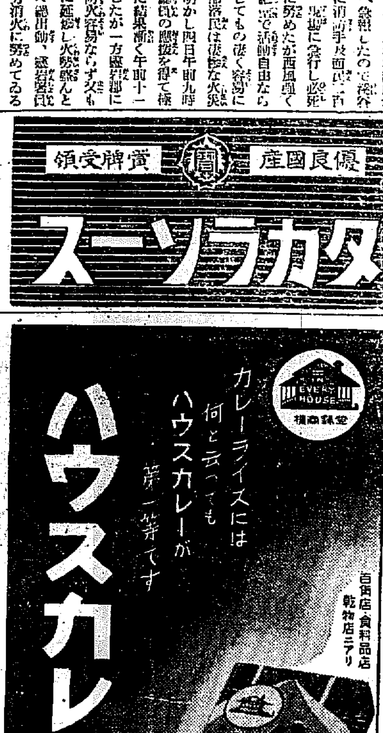

生活の虹 (122)

菊池寛 作　志村立美 畫

獨りの青空 (五)

階下へ降りて、心から、自分の上を、思つてくれてゐる叔父が、何も知らずに、

『默つてなんぞ來たのなら、早くお歸りよ』

と、云つて呉れたのに、心の中で、そつと手をあはし、詫つと云ふ間に、子爵令嬢になつてしまつた綾子に、眩しい眼ざしを向け、とまるところを知らないやうなおしやべりとをつゞける叔母にも心の中で、詫びをつげると、綾子は、

『また、その内に！』綾子は逃げるよう

』

と、心にもないことを云つて、なるべく平靜に、いとまを告げる

と、一目散に驛へいそいだ。

新橋で、省線を降りると、なつかしい〇ビルへと急いだ。裏口から地階の電機室へは入ると、顔見知りの、掃除夫が、なつかしさうに、彼女の肩を叩く。綾子の顔は此頃になく輝やかしい生々となるのだつた。

電機室は、ビルデイングの心臓である。

ムツといきれるやうな熱気も、絶間ない機械の音も、綾子には、天上の音樂である。

地階で働く人々は、ビルデイングのアパートで働いたり、アパートを借りてゐる商社の人達とは、全く無交渉である。

此處には、此處だけの喜樂生活があり、人事の移動があり、悲しみがあつた。

堀は、この地階に、十年近くも居ると云ふ職工あがりの、水色の職工服を着てゐる、地階の温和き人事部長であつた。

エレヴエーターの運轉は地階に屬するものである。エレヴエーター・ガールの世話は、一切この人獨りで、してゐるのである。

實直で親切で、誰にでも好かれた。彼はわけても、綾子を娘のやうに可愛がつてゐた。

彼は、細いコンクリートの通路を生々と、歩いて來る綾子を見て心から、よろこびむかへた。

『やあ、よく來ましたねえ。あんまり急によすから、此の間あんたの處を訪ねたのだよ』

『ほんとうに、ありが度うござゐました』

『人の話しだと、素晴らしい事になつたもんだね。もう、われわれがあんまり馴々と、口を利いてはならんやうな、子爵令嬢になつてしまつたんだつてね……退職手當なんかいらないでせう』

と、のんきな冗談を云ひながら堀は、粗末な事務机の前の椅子を綾子にすゝめた。

『貴女が一緒だつた遠足の、箱根に行つた時の寫眞が、澤山出來てゐますよ』

綾子は、それどころではなかつた。

さう云ひながら、堀は、机の抽出しから、寫眞帖を取出して、綾子の前に置いた。

綾子は、あらためて、彼の顔を眞直ぐに、見ながら、

『私お願ひがあつてうかゞつたのです』

『ほゝほう。どんな……?』

『何處でもいゝから、どつか遠い方へ行つて働くところを、探していたゞき度いのですよ』

堀は、わが耳を疑ふやうに口もきけず、しばらく默つて、綾子の顔を見かへしてゐた。

將棋新手合 (五)

於東京市日本橋 日本將棋聯盟

(圖は五六桂迄の局面)

平香交 番香戰 △六段 松田 一郎 (東京) ▲三段 松下 力 (東京)

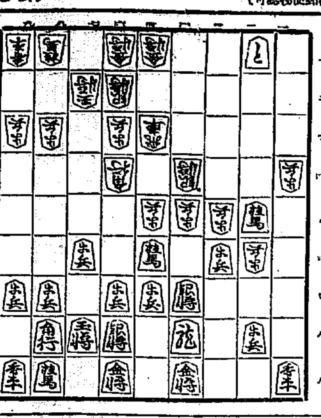

後手 四段 (續)

△金六步 ▲四四角 △五四飛 ▲三三角成 △二七步成 ▲五六銀 △二八角成 ▲四三步 △七三銀 ▲四二步成 △六二金 ▲四五龍 △八四飛 ▲五一と △四四步 ▲六一と

▲持駒 松下氏 ナシ

(溝呂木七段講評)(上手)敵の五六桂を取らず、二三飛と頑つても飛車が直接に成り込まれない現狀としては、同歩と取のは至當である

(上手)五四飛と敵陣に當てるのは、五三飛と引いた意味を消すから面白くない、若は更に角二三飛と振る處である

(下手)五六銀と上つて、自飛の活用を圖るのは至當である

(下手)四三歩打ちは一番早い攻め筋で至當である

(上手)七三銀上りは敵の金攻めを避ける意味であるが面白くない、若は更に角四二歩と受ける處である

(下手)自陣が堅固であるから、飛車を犠牲にし六一との勝利位置の決勝手段である

JODK けふの番組

七日 (月)

第一放送

午前六時三〇分 (東) 基礎英語講座 岡倉由三郎

同七時 (東) ラヂオ體操

同一〇時 氣象通報

同一一時五分 料理献立 日用品値段 鮮魚相場

正午 時報 京城府尹、本府市場發表

同零時五分 氣象通報 今日のプログラム發表

(將門) 常磐津 新 参 ちゃめ子 同 みつ子 三味線 松 助 上調子 銀 蔵 で行く

同零時四〇分 ニュース

同二時 趣味講座 小唄 端唄 俚謠の音樂史 (一) 田中初夫

同四時 ニュース 職業紹介事項

同六時 童話劇 牧場の春 京城青い鳥童話劇團

同六時二〇分 (東) コドモの新聞 關屋五十二

同六時二五分 (東) 基礎佛語講座 (九) 丸山順太郎

同七時 ニュース 天氣豫報

同七時三〇分 (東) 講演 文化の國際的協力 伯爵 樺山愛輔

同八時 (東) ピアノと管絃樂＝新交響樂團練習所より中繼 五つのパロデイ 深井史郎作曲 1、ファリア 2、ストラヴインスキー 3、マリピエロ 4、ラヴエル 5、バラトーク ピアノ 高木東六 日本放送交響樂團 指揮 深井史郎

同八時三〇分 (大) 浪花をどり＝北陽演舞場より中繼 千代の杯 長田幹彦作詞 杵屋佐吉 望月太衛門 常磐津 文字八 島國夫 清元延壽太夫 町田嘉章 作詞 北陽藝妓連中

第一 剣の舞『四番叟』(長唄) 第二 曲水 (常磐津) 第三 酒戰 (同) 第四 不老長生 (長唄) 第五 夢の淡雪 (清元) 第六 櫻節 (歌謠曲) 第七 乾杯の歌 (合奏曲)

同九時三〇分 (東) 時報 ニュース 氣象通報 翌日のプログラム發表

第二放送

午後〇、〇五 俗謡 林 明月

同二、〇〇 趣味講座 金長文

同六、〇〇 童話 金 理道

同六、二五 產業ニュース

同七、三〇 管絃講座 (一) 鄭 寅 燮

同八、〇〇 (東) ピアノと管絃樂

同八、三〇 西道坐唱 鄭 翻 紅

同九、〇〇 達觀野談 (一) 尹 白 南

童話劇 午後六時 牧場の春 (全四景)

原作 澤 双樹

出演 京城青い鳥童話劇團

指揮 宮村慶作

時 現代

配役

エンコラ爺さん 澤 双樹
花賣娘エミー 林 光子
山羊飼ひの太郎 大島稚佐子
牧場の親方 飯田正雄
村長 澤 双樹
女中 大島 恭子
村人 大島 恭子
山羊一、二、三その他大勢

第一景は村長の家の前の廣場　第二景は牧場　第三景は村長の家　第四景はエンコラ爺の家

第一景では子供達となかのよいエンコラ爺さんは自分の一番好きな花賣娘エミーとの婚話、合唱等があつて村長の村人を苦しめる仕打を目走りながら牧場に出かけて行く第二景では山羊飼ひの太郎が肝腎の乳がしぼれず村長の誕生日に用立てることが出來ぬので親方がすつかり悲觀してる、第三景村長の家では主人の誕生日だといふのに乳がないので村長がぷん〳〵怒つてる。表で村の人々が大騒ぎしてゐる。第四景村長さんの前の廣場では爺さんとエミーが村長のために大いに辯護してる。村長も親方もその良心に動かされ今までの仕打を悔ひ、みんなの前にわびを入れる、エミーの音頭でみんなにぎやかに合唱、村長の家へ繰込んで行く

趣味講座 七・八・九の三日間午後二時 小唄 端唄 俚謠「の音樂史」 田中初夫

江戸音樂を二分する淨瑠璃系の語物音樂と唄物音樂中の端唄、小唄俚謠等の音樂史を簡單に申上げて見たいと思ひます。小唄、端唄の名稱は區別しますれども、本來は江戸時代初期に流行した小唄から出發した兄弟で、正しくは江戸端唄、江戸小唄と稱する一種のものです。上方にも端唄の名稱はありましたが、江戸では三味線に合せる短い歌を端唄と云ひ、長編の長唄に對して大いに流行しましたが江戸末期になりますと更に淨瑠璃の名の下に流行する様になりました。この淨瑠璃に對して矢張り端唄の一種として流行したのは小唄であります。今では民謠風な作品の一部をも小唄の名で呼びますが、小唄の詩形は地方俚謠の大部分が持つ形式で、江戸時代では端唄、小唄、俚謠の歌詞は共通したり、互に利用し合つたりして可なり近しいものでした。俚謠は追分節、安來節、都々逸等々今日も相變らず行はれてゐます。その二、三の例を擧げて説明したいと思ひます

演藝案內

中央館 新興キネマ 新興合同提供 入江プロ・新興合同提供 神風連 全十二巻 原作 十一谷義三郎 監督 溝口健二 入江たか子 中野英治 月形龍之助 大泉滉 花房郷二 田中春子 小杉勇 鞍馬天狗 地獄の門 原作 大佛次郎 監督 吉田信三 林長二郎

喜樂館 日活映畫 青春罪あり パラマウント超特作 丹下左膳 第二篇 剣戟篇 女房征服 若き女性の悲しみ

大正館 松竹蒲田 浮氣は汽車に乗つて 松竹キネマ

京城寶塚劇場 處女よ嘆く勿れ 石井常右衛門 原駒子 大時代劇大會 謎の道化師 武俠關東嵐 凱歌高らかに廓へ

東亞俱樂部 颶風の劍士 散り行く明眸 山岳の俠勇 謹告

朝日座 美勝會一行 一、勢獅子 一、萬歲 一、講談 一、浪花節 一、奇術 一、女道樂 一、レヴユー 一、落語 一、喜劇 一、活動寫眞 萬歲 小唄 舞踊 小奇術 ダンス ハーモニカ獨奏 高級萬歲數種

浪花館 女學生日記 ロイドの活動狂 パラマウント

京城演藝館 現代座 二階の娘 混泉情話 江戸紫

英數國漢地歷 ノーシン 明快 一ヶ金十五錢

朝鮮總督府命令航路 朝鮮北海道大連線定期

大連直行 仁川出帆 日本、北海道、樺太行 群山出帆 木浦出帆 釜山出帆 濟州出帆 清津出帆 雄基出帆 北海道北鮮線定期 新潟北海道行 元山出帆 日滿新捷路

京城出張所 大阪商船株式會社 國際運輸株式會社 門司基隆直行 大連內地直行 北鮮臺灣行 北鮮阪神 大連發

大阪商船出帆 島谷汽船株式會社 仁川出張所 清津出帆 雄基出帆 仁川 慶田組 釜山商船組

威海衛、芝罘、大連行 利通號 共同丸 長山丸 南浦、大連、天津行

朝鮮郵船定期出帆 横濱直行 東京行 野口商會

東京行 名古屋行 大阪行 敦賀・伏木七尾行 新潟 鹿兒島・三角行 上海行 青島行 大連行 浦鹽行 日本郵船定期出帆 朝鮮郵船株式會社

仁川出帆豫定 鮮航同盟會 仁川支部

仁川汽船出帆 仁川汽船株式會社